青島民報

（郵政總局特准掛號認爲新聞紙類）

第一一一七號

今日出一張半

登記證 中宣會中字七九九九 內政部警字六三〇

本報價目
本埠：零售每份大洋五分，每月大洋壹元正，半年大洋五元五角，全年大洋十元正
外埠：每月大洋一元一角，半年大洋六元四角五分，全年大洋十二元八角

廣告刊費
（新聞欄）每行五號十三字每日三天起碼每行大洋一元
（封面）每行五號字六字每日三天起碼每行大洋二元
（普通）每日五十字三日起碼每日大洋一元
（長期）備有詳章承索即奉

社長楊興勤 副社長王景西
總編輯杜宇 經理周庠

社址：青島福建路三十八號

電話：二一一 電報掛號：七〇八 郵政信箱：八三二 三二號

青島啓明印刷所代印

世界書局

新號開幕大廉價

最後三天重大的犧牲

廿七，廿八，廿九，三天

機會中的機會

利益外的利益

本版書籍照價目再打八折外版書籍按售價再減八折
收款另贈書券
註：書券自下月一日起可按章兌物直至明年四月底爲止

各種儀器文具及一切應用物品照廉價削減以後再打八折收款

特別廉價部不在此例

扣上扣　折上折　削上削　贈上贈

空前的大好機會

僅有三二一天

敝局新號開幕大廉價一月買一送一大犧牲一月多蒙各界踴躍惠顧至爲榮幸惟因各貨銷路超越預算致供不應求而使各界有向隅之感良深抱歉現新貨已到擬在此最後三天作特別之犧牲全部書籍文具用品等一概再打八折收款俾答各界盛情之萬一也敬祈注意及之

謝

地址　四方路四十八號　濰縣路四十三號

電話：四九七二號

滬平線飛行時刻表

	北上	南下
上海	七、〇〇開	一六、〇〇到
海州	一〇、〇〇到	一三、〇〇開
	一〇、一五開	一二、四五到
青島	一一、三五到	一二、二五開
	一一、五〇開	一一、一〇到
天津	一五、〇〇到	八、〇〇開
	一五、一五開	七、四五到
北平	一六、〇〇到	七、〇〇開

滬平線每逢星期二四六北上星期三五日南下

滬漢線除星期一外每日上下各開一班於南京安慶九江均設停站

漢渝綫每逢星期三六西上四日東下於沙市宜昌萬縣均設停站

乘客章程函索即寄

各地郵件均可轉遞

中國航空公司青島事務所啓

太平路西段廿二號甲　電話五三一一二

味苑

豆沙　火腿

粽

每只五分

地點：中山路德縣路角

項目：中菜。西菜。點心。冷飲

時間：晨七時至晚十二時

富田眼科醫院

雙眼失明人生之不幸并失世間全部之快樂本院開辦以來治愈華人眼病不計其數近日添設華人精通日語者執其事務不但於問答病源毫無隔膜亦於治療上有不少之便利也

院長富田要

青島東阿路十號正金銀行　鈴木商行橫街　電話三六一九號

康樂女醫院廣告

本院專治　內科　外科　婦科　產科　小兒科　眼科　耳鼻咽喉科　皮膚花柳科　注射各種藥針

診症時間　每日下午二時至六時　星期上午九時至十二時下午停診　急病及接生隨請隨到

本院備有上等養病房數間最適宜生產及養之用住院者請惠臨敝院接洽爲荷

電話日間三三四二一　夜間四一四七

地址中山路一七一號

院長女醫學士高欣榮謹白

新式美麗之店面爲發展營業之要素

本市爲通商要埠。亦爲避暑遊覽勝地。是亦商業日新月異。竟有一日千里之勢。舊有市房。漸不合用。非翻造最新式之店面。不足以使營業之發達。每有同一地段。而其營業。亦有軒輊之分。其故安在。蓋因店面裝飾之不同耳。如一旦翻造。裝飾摩登。則非但租價增高。而其營業。亦因此蒸蒸日上。其利益之大。概可見知。本行開幕以來。信用卓着。所聘建築土木工程技師。均爲建築界中之老手。對於前項新奇建築。尤有心得。一經委託。即當悉心籌劃。爲惠顧諸君謀利益也。

聯益建業華行

青島中山路交通銀行四樓四零一號

電話四一六五

一勞永逸

貴處欲求：室中溫度合宜　汽爐裝置得法　盥浴器具精美　上下水道耐久

敝公司聘有美國工程師竭誠服務

青島潔麗工程公司謹啓

觀海二路五號　電話暫借四九零六　電報掛號三三八一

總公司　上海四川路念九號　電報掛號八六六九　電話一四四三四

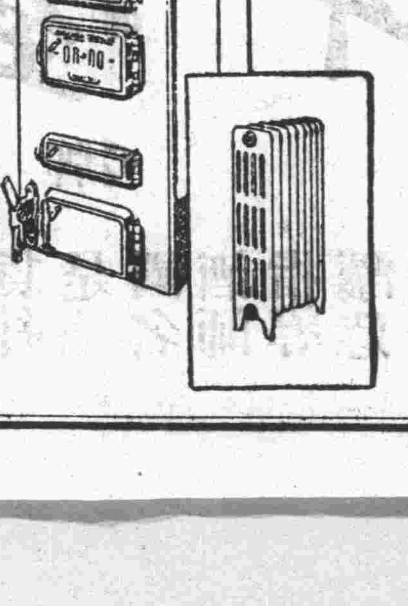

便宜冰

天熱食物易壞　經宿即變味走色　取食極礙衛生　凡住宅菜館　際此暑期均應置備冰箱　以資貯藏　既可防腐　又能經久　經濟衛生　兩得其宜

本公司所出機器白冰　堅潔耐久　極合冰箱及冰瓜果汽水等用　漁船冰魚尤爲相宜　茲屆暑期　廉價出售　倘荷賜顧無任歡迎

茂昌公司冷藏庫謹啓

地址：商河路二一號　電話：二四八六、四四三七、

肺癆病欲根本醫治必須服國藥祕傳單方肺癆再造丸

五大特效
久咳氣喘，咽喉乾燥，哈哈咳嗽，口吐痰沫，燥咳胸痛，咳唾血痰，久癆虛憊，髓乾精竭，
類似肺癆，服用此丸，此爲肺痿，服用此丸，此爲肺癰，服用此丸，骨蒸體虛，氣逆聲啞，盜汗潮熱，服用此丸，血枯氣弱，服用此丸，
治咳定喘，保肺生津，潤肺化痰，培土生金，止血治癰，殺滅癆虫，退熱斂汗，安心定神，益精神血，開胃健脾，

每盒裝精製臘丸十顆　定價洋五元每料四盒

贈送肺癆指南函索郵票一分

四川樹德堂藥行獨家祕製

青島經理處　膠東大藥房　北平路　長春堂藥房　中山路　神州大藥房　天津路　震東大藥房　天津路　延春堂藥號　海泊路　香山堂藥號　濰縣路

啓事

啓者敝公司爲加拿大及全世界最大最穩健壽險公司之一開設逾四十五年資產額達五萬萬餘元在中國各大商埠皆有經理保險者甚多利益優厚茲委託本埠東亞建築工程行　王雲飛君爲代理賜顧諸君請向王君或本行接洽爲荷備有各種壽險詳章隨要即送

總經理仁德洋行　宏利人壽保險公司　敬啓

人生安樂根源

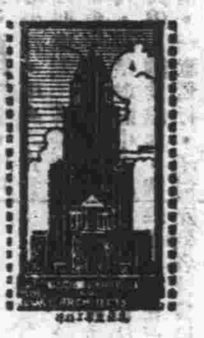

優妥的投資　百年的大計

●買房

茲擬買洪山避署區四住室小房一所價值約七千元爲宜請函知　東亞建築工程行

欲投資生財請置房地產敝行各種房地產皆備並代建築

欲儲蓄而兼備意外請保壽險宏利壽險公司保款較廉投保後有不測即如數賠款如無不測所付保款可生相當利息二年後隨時可以六厘息借用並有延期及退出現款辦法

請速決定時不待人

東亞建築工程行　房產部　壽險部　敬啓

萊蕪路新四十八號　電話二八零七

博愛醫院

治療科目　外科，內科，皮膚花柳科，耳鼻咽喉科，

治療時間　午前八點。午後八點急病例外，往診隨請隨到，

病室清潔，設備完美，看護

院長　醫學博士　飯田方亮

院址聊城路五十七號　電話三七零一

屈臣氏化痰止咳藥水

本號不惜工本特上等藥製成此藥此藥水之性溫而不燥潤而不寒專治內傷痰火中風咳嗽喉痛氣促氣逆肺癆肺炎及一切肺部胸膈諸病皆能奏效無論男女俱能服用無不立見功效

華振氏藥房啓

中山路南首十號　電話四零三四號

萬寶銀樓

北平路

欲辦十足赤金加色紋銀時樣首飾真珠寶石製法玲瓏各式器具請至北平路萬寶銀樓

電話二七七八號

各路敵軍繼續後撤
前線無戰事時局在推移中
德報評日對華侵略將為歷史上之里程碑
顧維鈞在軍縮會宣言不能接受任何限制

北平二十八日電：北甯城正面日軍昨陸續撤退，大部集中胥各莊，該地車站停日甲車一列，田莊一帶無日軍蹤跡。

北平二十八日電：昨晨燕郊方面日軍向夏店撤退，通縣城內平靖。

北平二十八日電：二十七上午十時起，甯河日偽軍六百餘名，騎兵三百餘名，向西關一帶我軍進攻，目下正在激戰中。

北平二十八日電：軍息，通縣電話，城內僅餘少數部隊，維持市面平靜。日軍現退城東三十里，我亦撤城西三十里。

北平二十八日電：華北表面益沉寂，各方關心大局者，均望速漸安定，衆信時局乃在迅速推移中，又電，平市二十七陰雨，前綫無戰事，北路敵人仍在密雲牛欄山六間各村落駐紮。

天津二十八日電：各路日軍仍續退，昨河西塢及楊村附近一帶，發現日軍，我軍對該日軍取監視態度，今晨三時該日軍又分配於廊房及落岱張莊一帶，惟因各站均為我軍駐守。該日軍未敢入站。

柏林二十七日路透電：德國日報批評，認為日本決心貫澈其對華之要求，將成為歷史上之里程碑，或將於世界歷史上開一新紀元，遠東問題之是非孰屬，姑置不論，強國凌弱，強權似佔勝，已成為事寔矣。

顧維鈞在軍縮會發宣言

日內瓦二十七日電：中國代表顧維鈞博士，今日對軍縮會議總委員會發表宣言，謂中國雖有長海岸線，而在實際上幷無海軍，其毗連臨海之土地，始終受一侵略國之破壞國際公約武裝侵犯，故中政府在中國權利未伸及中國現仍遭受戰事侵略未有最後解決時，未能接受任何束縛，以限制中國採行各種必要計劃，以抵抗侵略以及保障土地權之權利。

日內瓦二十七日路透電：軍縮會議總務組，今日討論空間軍備問題，英提案保留轟炸權，各代表同聲反對，中國代表顧維鈞稱，為人類前途着想，此保留案應行撤銷，今謀禁止空間轟炸，若創出任何例外，則各國必極端設置爆炸機，既有是種武器勢必常使之，中國對於是項問題尤為關切，蓋因過去近廿個月間，外機得入中國國境者，不下數百架，所拋大炸彈，不下數千枚，無辜良民及俘擄，遭此慘斃者不下萬餘人，昔日人烟稠密之城市村鎮，經此酷刧，即未完全毀滅，成為焦土，業已被炸，慘悽不堪，其物質之損失，難以數計。

蘇俄承認拉賓線 中東路接軌

世界新聞社哈爾濱訊，中東鐵路副理事長克支那沃夫氏，最近接到本國政府關於中東路接軌問題之訓令，訪偽督辦李通知二事，㈠承認「滿洲」關於接軌之通知，㈡技術事項與「滿」管理局接洽，日內俄「滿」技師將為技術的接洽云。

林主席過徐
今晨十時可抵京
張繼王法勤丁惟汾一行到京

南京二十八日電：據記者探悉，國府二十八日下午曾接林主席隨員電告，謂主席偕戴院長焦易堂等一行，乘專車已於今晨八時抵徐，稍停即南開，車抵滁州，主席即下車由瑯琊山東行，二十九早由滁南下，可在上午十時左右抵京。

南京二十八日電：中委兼華北辦事處主任委員張繼，王法勤，丁惟汾等一行，已於二十七夜九時抵京，據王語人，華北辦事處各委均分在各地作實際工作，辦事處決仍設新鄉，暫不遷移，馮仍在張垣，現無來京表示，余等數日內仍返新鄉主持。

蔣令劉湘制止川戰
鄧田等擁劉湘為盟主出兵戡戰

漢口通信：川省劉鄧內閧，自二十四軍首先發難後，二十八軍為保存實力，節節退讓，溫簡資樂，先後放棄，於是毗河沿線，乃為兩雄角逐之場，此攻彼守，無分勝負，劉文輝利於速戰，鼓勵士卒，再度總攻，金馬場，三道，三江沱，班竹園．及崇寧，灌縣，連日均有激烈戰事，尤集中砲火力量，猛攻崇灌，城內外民房，均被燬於重炮之下，人民亦多供炮火犧牲，鄧部知不能守，又將崇灌二城放棄，所有兵力悉集毗河北岸，面河固守，遂又形成相持之局，劉鄧一面指揮戰事，一面拉攏各方，使為己助，說客策士，奔馳於道，重慶方面尤為此輩集合之中心，蓋劉湘兵力雄厚，確能舉足重輕也，惟劉氏利於兩雄相爭，不肯表示態度，雖奉蔣委員長電令，負責調停，亦不過數電雙方，為表面之勸告而已，崇灌棄守，鄧錫侯漸感不支，乃擁劉為盟主，田頌堯，劉存厚，楊森，與鄧同盟，亦紛紛電劉，表示推戴，以消滅二十四軍為條件，劉因防地與二十四軍接境，助鄧可以攻劉後路，擴充地盤，助劉（文輝）則須鞏固後防無所取利，且田頌堯，劉存厚，楊森等，均表示擁鄧，乃決受鄧之擁戴，並召各方代表，在渝密議，決定統一全川計劃，逼劉（文輝）下野，各方意見一致，劉即密令李其相，羅澤洲兩部，集中樂至陽縣，向資簡推進，潘文華，王澤濬，范紹增，各部，由瀘州，富順自井，向建為，嘉定，井研，推進，以壓迫二十四軍，劉文對於田部，本不甚重視，而於劉湘，則時具戒心，渝軍發動之後，即調遣勁旅，保守嘉建，毗河方面，已不再增援，綜觀全局，劉湘，鄧錫侯，田頌堯，劉存厚，楊森，確已密有結合，與去歲假合縱之局面，絕不相同，劉文輝以一身為衆矢之的，處境極為危險，倘曠日持久，則毗河未渡，而井嘉先失，劉之覆亡，可以立待，劉湘於布置軍事之際，復奉蔣委員長電令，制止戰事，免相殘殺，乃於二十三日分電劉鄧息爭，措詞極為嚴厲，電云「成都劉軍長，漢州鄧軍長勛鑒，寒電勸告息爭，計邀鑒察，乃連日據報，戰區蔓延，轉增擴大，正擬再電奉告，遵奉蔣總司令戡（十六日）電開連日迭接川中各方電報，自乾晉康八部，已搆衅端，戰禍爆發，現值華北寇張，平津震撼，川境赤匪尤熾，國家呼吸存亡之際，如再不顧一切，啓內爭，自相殘殺，其將何以求諒國人，聞訊痛心，切電戒自晉兩人，責令各返原防，盼兄就近各以大義責之，迅為制止，設法消弭，不特所以利國家，亦所以安全川，有制止及各方實情，並盼隨時電告等因，竊維國難日亟，禍因已深，合力挽救，猶虞不及，而乃操同室之戈，於農忙之際，甚至破堰決堤，以圖一逞，殃民賈怨，莫甚於斯，靡耗痛心疾首，中央之責言日至，地方則糜爛不堪，長此紛爭，成何景象，兩公並國愛鄉，向不後人，亟望遵照中央訓令，立罷兵爭，靜候處理，倘仍執迷不悟，一意孤行，不獨自絕於民衆，勢將貽笑於列邦，湘職責所在，亦未敢稍涉曖徇，置地方之人民於不顧，迫切陳詞，故祈鑒察，並候復教，劉湘叩滄印」。（二十四日）

梁漱溟在濟講演之第二日
到各機關公務人員三千餘人

濟南快信云：鄒平鄉村建設研究院院長梁漱溟，昨日於韓主席點驗各機關公務人員完畢後，在進德會講演社會問題，已誌前報，今日（二十七日）仍在進德會繼續講演，自省府主席韓復渠以下各廳廳長及直屬各機關公務人員，并二十二師駐濟人員，約兩千餘人，均於早六時前齊集進德會京劇場，如儀開會後，先全體同唱早起歌，次由韓復渠介紹梁漱溟與大衆，梁氏即繼續昨日講題「社會問題」開始講演，至八時始各散去，明日（二十八日）繼續講演一日，聞山東省政府主席韓復渠，以目前國難期中，明日（二十八日）適值廢歷端午佳節，又逢禮拜，例須休息，特令省政府祕書處通知各機關，明日雖屬假期，所有公務人員，仍須有三分之一之人數前往進德會聽梁氏講演，茲將梁氏今日在進德會講演情形誌之於後：

梁漱溟講演詞（繼續昨日「社會問題」）略謂：既往的中國調查，中國人對於國家的思想，是很為薄弱，就以往實際上一來觀察，是許多散漫的團體，并缺少團結性，所以國勢積弱至此，到現在更是越發的消沉，但我們的國家目前雖然處在這種緊急的時期，切不要悲觀，將來的前途，却是很樂觀的，就現代中國武力來看，雖然敵不住世界列強，但我們固有的文化在世界上却很佔勢力，為世界所不敵，我們中國受外人的欺侮，實非始於今日，自唐代以來，便開始感受外侮，我們雖屢次被外人侵略，但是到現在依然還能存在，這便是因了文化的關係，再就歷史來看，無論夷狄番胡，侵佔到中國領土以後，第一步便是移民，只要他們肯來移民，不久便可以被我們同化，我們這種力量，就是我們文化的力量，現在我們只靜待世界的公理，有了公理，我們就能依然長久存在，將來最後的勝利，必須仍歸我有云。

剿匪軍事
正積極佈置中
最近期內即可總攻

南昌二十八日電：連日五省剿匪軍事，表面似趨沉寂，實際正在積極佈置中，聞最近期內西南北三路軍，即可協同向匪區猛烈進剿，以希一鼓殲滅，并於剿匪軍事進展時，政治方面，即可跟跡前進，辦理善後，固肇民衆自衛力，使肅清匪區，永久再無匪患，現委員長南昌行營成立，各任總部從事組織各總司令部，一俟剿匪軍事佈妥，即就職，又聞蔣委員長本總理奮鬥精神，堅苦卓絕，督剿五省匪患，并擬定剿匪新計劃，着期實施，約本年內可將匪患蕩平。

南昌二十七日電：匪方智識份子，因匪軍處境日艱，紛紛向我投誠，偽湘贛區獨立師，偽政治委員徐創，偽書記何建略，偽兵首岳等四名，攜机槍五架，向戴師投誠。

我國將徵收傾銷稅
英美與我同受影響
亦已着手研究辦法

滬訊：國聞社云，財政實業兩部，因外貨竭力向我傾銷，影響本國工業甚大，會於二十年頒布傾銷稅章程，惟以尚待研究細則，故迄未實行，茲復重行研究，將俟籌備妥善時開始徵收傾銷稅，記者昨自各方面探得消息，歐美各國，亦有與我國受同樣影響，正研究取締傾銷稅之方法，各情如左：

我國進行　我方過制外貨傾銷辦法，民國二十年，曾有章程頒布，近以施行細則尚待訂定，日內由財政實業兩部，會商辦法，以二十年頒布之章程為依據，一方面參考歐美各國之辦法，以期妥善，並由財政部關務稅務兩司長，會同實業部之商業農業三司長，暨有關係機關，組織審查委員會，釐定傾銷貨物之種類性質，俾列表施行。

日方注意　我國為各國商戰市場，而尤以日貨佔絕大優勢，得路程之便，原料之廉，且在中日關稅互惠協定未失效前，更擬稅則之利便，在我國傾銷之勢頗烈，今關稅互惠協定雖已取消，然日貨傾銷之勢仍未稍殺，自我國財實兩部將徵傾銷稅之消息，被日人知悉後，近已密切注意，日本朝野及旅華日商，已紛紛商取對策矣。

歐美亦然　英國，印度，埃及，波斯，美國，方面，亦多有與日本訂立關稅互惠協定者，俱有互抑稅率之優厚待遇，詎近今英美各國，覺察日貨有藉關稅互惠而傾銷之事，致英美貨物大受影響，故亦已着手研究辦法，將訂立方案，徵收傾銷稅，一方面仍維持互惠協定，以取稅率均衡，避免受傾銷之虧累，日人聞訊後，亦已與我國問題，同加注意云。

韓復榘
召集特務隊訓話

濟南快信云：山東省政府主席韓復榘，以公安局所屬之特務隊隊長劉耀庭部，迭獲多匪，有功地方，特於今日（廿七日）下午三時，在省政府內第三路總部軍務處大禮堂，召集特務隊全體人員，親自訓話，劉耀庭當率全隊百餘人，前往聽訓，均一律新白草帽，新布大褂（分藍灰兩色），整齊異常，韓對該隊，頗致嘉許，並勖以更加努力，務使市內土匪肅清，治安無虞，但對土匪必須詳細調查，不得株連無辜良民云云，至四時訓話完畢，劉耀庭仍帶全隊人員回公安局云。又韓復榘氏本日（二十七日）早在進德會參加聽梁漱溟講演後，八時返回省府，十時許在省府大堂問案，約有百餘起，多為盜匪毒犯等，所有嫌疑各犯，經原縣查明，確係良民者，均一律釋放，有東亞旅館售賣烟泡一案，特罰洋四百元示儆，又有已戒煙之毒品犯數十人，亦一律開釋云，午後五時，韓乘汽車赴辛莊，攷試二十二師谷良民部官長體操，至七時許始回省府云。

日美談判
業已宣告結束
發表共同宣言

上海廿八日電：日美華府談話結束，二十七羅斯福石井，共同發表宣言，略謂，吾人熱烈希望實現經濟停止戰鬥及軍備等縮減，對於遠東之非常時局，必予以致慮。

修正縣長任用法
全文十五條已經立院通過

南京通信：立法院（二十六）日上午第十九次會議通過之修正縣長任用法原文，第一條，縣長非年在三十歲以上，具有左列各款資格之一者，不得任用，㈠依法受縣長考試及格者，㈡高等考試行政人員考試及格，並曾任荐任官一年以上者，㈢在依法舉行縣長考試以前，經考試院覆核及格，並曾任荐任官一年以上者，㈣在教育部認可之國內大學獨立學院或專門學校研究法律政治經濟社會各學科，得有畢業證書，並曾任荐任官二年以上，經甄別審查合格成績列甲等得有證書者，㈤曾任簡任官一年以上，經甄別審查合格成績列甲等得有證書者，㈥曾任荐任官三年以上，經甄別審查合格成績列甲等得有證書者，㈦現任縣長曾經內政部甄別審查合格成績列甲等得有證書者，㈧曾任最高級委任官五年以上，經甄別審查合格成績列甲等得有證書者，前項各款人員任用之順序，應先就具有第一款資格之人員，不敷任用時，始得任用具有第二款人員，餘依次遞推，第二條，有左列各款情事之一者，不得任用為縣長，㈠褫奪公權者，㈡虧空公款者，㈢曾因贓私處罰有案者，㈣吸用鴉片或其他代用品者，第三條，縣長之任用分試署及實授，第四條，縣長試署期間一年，縣長實受期間，以三年為一任，第五條，縣長之試署及實授，均由省政府內政部，轉咨銓敘部，經審查合格後，由內政部呈行政院轉呈國民政府任命之，第六條，試署期滿，考核成績優良者，予以實授，其成績不良者免職，第七條，具有第一條第一項第一款至七款資格之一，曾任縣長二年以上著有成績，經獎敘有案者，得不經試署即實授，第八條，依本法試署縣長者，在試署期間內，如省政府認為應予免職，應先開具事實專案，咨經內政部核定行之，但情節重大者，得由省政府先予停職，再行報部，第九條，依本法實授縣長等，在任期內除自請辭職，或遇縣治合併外，非依公務員懲戒法經付懲戒，或付刑事審判法應停職或免職者，不得停職或免職，第十條，依本法實授縣長者，在任期內不得調用，第十一條，實授縣長任期屆滿，成績優良者，應予連任或升任等級較高之縣，第十二條，實授縣長滿六年，已支最高級俸，而成績特別優異者，得以簡任職待遇，第十三條，縣長因故離職或出缺時，省政府得派員代理，其代理時間，不得過三個月，第十四條，縣長在中央規定之訓政年限內，確能依法完成縣自治者，優予敘獎，縣長考績規則，由銓敘部定之，第十五條，本法自公布日施行。

蘇俄飛機
飛滿洲里偵察

哈爾濱二十七日路透電：蘇俄偵察机三架，昨在滿洲里附近俄境內飛行，偽滿洲國認為俄方會有示威之意。

班禪回藏問題
大麥已表同意

南京二十八日電：大賚駐京代表黃覺仲尼云，班禪回藏問題，大賚已表示同意，班禪所派代表，業已倒達，正商洽回藏各項手續，不久當可實現。

國府命令

南京二十八日電：國民政府感（二十七日）令，茲修正進口貨物原產國標記條例第一條條文公布之此令，第一條，凡進口貨物及其容器與包裝，均應於顯著處用照明中國文字標記原產國名，該項標記，并應具有耐久性質，但遇有困難時，得用原產國文字，標記原產國名。

又電：國府感（二十七日）命令，㈠任命田玉璠為陸軍第五十九師第一六八旅第三三六團團長此令，㈡陸軍第五十三師軍需處長劉雨次呈請辭職，劉雨次准免本職此令，㈢任命李邦藩為陸軍第五十三師軍需處長此令，㈣軍事參議院諮議李其中，尹曉南着免本職此令，㈤陸軍第五十三師第一百五十七旅旅長張敬分另候任用，陸軍第五十三師第一百五十九旅旅長周啓鐸陸軍第五十三師第一百五十九旅第三百一十七團團長李滿謙陸軍第五十三師工兵第五十七營營長李可才另有任用，張敬分周啓鐸李滿謙李可才均應免本職此令，㈥任命周啓鐸為陸軍第五十三師第一百五十七旅旅長李可才為陸軍第五十三師第一百五十九旅第三百一十七團團長此令。

蒙古探險之經過
中瑞考古團賀萊博士談
新達林河發現筆草以及豐富之水源
七閱月之沙漠探險僅看見兩次人類

北平特訊：中瑞考古團團員賀萊博士Dr. Nils Herner（地質學家）及鄭博士Dr. Porke（地質學家）「G. Chen」（地質學家兼土壤學家）此次在蒙古沙漠中工作凡四年，刻已回平，並帶回標本極夥，據稱，沙漠中工作經過，極為有趣，沙漠生活最大之困難，厥為水草兩缺，處處均感不便，同行諸人因久不理髮，致鬚髮蓬鬆，且因無水沐浴，致身上積垢如乞丐，僅廚子在作飯前，始得用水洗手，所帶牲口，亦極辛苦，某次竟至以馬鞍中之乾草作飼料，溫度常在零下四十度以下，同人等則度其幕中生活，日食鹽水和麵粉作成之大餅，誠不知是何滋味，但同行諸人仍莫不忍飢耐寒而為科學之探究，據賀萊博士最近在平發表談話云，余係於一九二九年四月離開瑞典，於到平後，即與波林博士Dr. Bohlin（考古學家）柏格門博士Dr. Bergman（考古學家）貝雪爾君（Mr. Bexer）（植物考古學家）鄭博士及丹麥人詹等森君等會合，余等一行於一九二九年十月離平出發，翌年五月初抵愛津古爾河，Edsingol River 該河直貫沙漠中部，當地蒙民，亦以此名，中瑞考古團在此設有氣象台一所，繼續前進，途經馬可波羅旅行記之哈拉可託，Kkara Khoto古城舊址，行至肅州，余等即分為組。（未完）

出品宣博
滿鐵對美博覽會之
滿洲詳圖二種　美術攝影百幀

世界新聞社云據日訊：南滿鐵路社因今年美國詩家谷市將舉行美國博覽會，為介紹偽國與滿鐵之狀況於世界各國起見，由滿鐵弘報係，作成表現滿洲交通行政產物各項內容之地圖三種，長四尺寬五尺，於月內送往紐約滿鐵事務所又分託專家，製作足以介紹滿洲全般姿勢之美術攝影如報紙大小者一百幀，期於六月中旬前完成，亦即運往紐約，此等圖畫擬均陳列於詩家谷博覽會之滿鐵館內其美術攝影百幀，並將於博覽會閉幕後，播往全美各主要都市展覽，以作宣傳。

亞當夏娃
是土耳其人

世界新聞社安戈拉訊：土耳其歷史學家近在土京開會，其席上有人提出亞當夏娃係土耳其種人之說，此說，土耳其前此他國史家亦曾提出，其根據係聖經上某種敘述，顯示人類之發源地必在中央亞細亞，此次土京史家則謂土耳其語中關於「人」「代」及「家」之表示與「亞當」「夏娃」之文相似云。

在滿朝鮮青年
日人煽惑
宣傳大亞細亞主義

世界新聞社云：據東報載，在滿各地朝鮮青年間，有一種自力更生運動發生，最近在通化之朝鮮青年會，曾發宣言，內稱「一歸從來認識之思想，締結大亞細亞攻守同盟，參加亞細亞民族協和之旗幟之下」，又揭貼各種標語如「肅清擾害良民之唐聚五殊黨」，「肅清認識錯誤之共產黨分子」，最近在滿各朝鮮青年聯合會，將一致奮起，從事大規模之所謂覺醒運動，期波及全滿統一朝鮮青年之思想云。

前四月貿易概況
旅大本年
四月份入超六百十一萬元

世界新聞社云：據旅大日官廳發表，四月份旅大貿易，輸出二千四百四十二萬元，輸入三千〇五十四萬元，入超六百十一萬元，通計一月至四月，輸出一萬三千五百三十八萬元，輸入一萬二千四百八十六萬元，四月份內對日貿易輸出九百二十九萬元，輸入一千九百二十七萬元，合計占總貿易額之五成二，又對中國本部輸出減至上年三分之一，輸入亦減二成四分，即輸出三百十六萬元，輸入三百五十九萬元。

價廉物美　遠勝船來

國貨烟臺啤酒

即雙頭鳥牌

諸君是愛買國貨的是愛飲德國啤酒的烟台啤酒是完全國貨并是德國名酒師指導釀造請一嘗試

青島同源公總經理
館陶路一二三號
電話：四一五八

國難日亟 全國應厲行節約 藉便集中全國財力防禦外患

市府昨接行政院關於厲行節約，挽救危亡之訓令，原文云，爲令遵事，案奉國民政府第三五號訓令內開，現值外侮憑陵，國難日亟，必須厚儲實力，庶能挽救危機，而實力之培成，應自全國厲行節約始，吾國幅員人口，物產天時，於世界本居優越之地位，果能事之求其實際，何難增進力量，同濟艱難，嗣後中央地方各機關各法團，應本此節約宗旨，切實施行，對於無須急辦及無關重要之事項，暫行緩辦，騈枝機關及沉濫人員，應予裁撤，藉保集中全國財力，以爲防禦外患，持久抵抗之資，除分令外，合亟令仰遵照，并轉飭所屬，一體遵照，此令等因，奉此，自應照辦，除分令外，合行令仰遵照，并轉飭所屬，一體遵照，此令，（島上社）

社會局限期 開辦娼妓補習學校 傳諭平康四里負責人速辦

本市社會局，前爲提高娼妓教育起見，已在朝陽路開設娼妓補習學校一所，惟平康四里負責人，一再遷延，至今迄未成立，茲聞近日社會局傳諭該里負責人，限於最短期間內開辦云，（島上社）

漁業局巡艦 駛赴羊角溝 保護漁業

魯省利津縣屬之羊角溝，每屆漁汛，各地漁船前往捕魚者甚夥，爲冀魯沿海一大漁場，茲冀魯漁業管理局，因本年該地漁汛，約自四月廿五起至五月十日止，刻已到期，特派海平海靖，二艦，逕由烟台駛往羊角溝巡弋，以資保護云，

巴縣至成都 用始通航郵 定六月一日起 每週往反二次

青島一等郵局，昨發出通告云，爲通告事，現奉郵政總局電開，由巴縣至成都間之航空綫，定自本年六月一日起開航，幷准中國航空公司通知上項航期，係定每一星期往返航行兩次各等因，合行通告週知，此告，（島上社）

青島市觀象臺氣象報告

天氣報告

高氣壓在北海道之東北向東移動，低氣壓一在長江下游向東北東進行，一在蒙古東部向東進行，國內各地晴陰互見，本市天陰轉晴南風及南東風一時北西風

天氣預告

國內各地晴陰互見

本市天晴一時陰或有驟雨南風及南東風最大風力每秒約六至八公尺

中華民國二十二年五月二十八日十一時發

太平洋面地形太不平 島嶼地震尤不太平 日本地震每日平均十五次

近代科學 日見昌明，人類之智慧，誠足克服自然界以避免各種災害，惟有火山爆發與地震，億兆無辜慘罹不測，尚非人力所能挽救，予嘗參情世界名家之著述，詳究震災原因，知其無往不與地勢有關，就事實言，今全世界最不太平之處所，實無過於山高水深之太平洋岸，試覽平方大地圖，東起南北美洲之西邊，西抵亞洲大陸，其間包括日本諸島以及南洋羣島，屬於火山脈之高峯，多至三百三十九處，

例如上年 發生大震災之南美西岸，下臨絕壑，海底之離地面，至逹七千公尺之深，上阻懸崖，自山巓向地面，又有七千公尺之遙，兩者合計，則山巓之高於海底者，竟達一萬四千公尺，（實即十四公里）在此忽高忽低之間，壓力大小之殊，眞屬不可思議，以言海面，則海水之壓力，本不逮地層壓力之大，假如每一平方公尺之面積，積水之高，適及一公尺者，計其容積，當爲一千公升，海水之重，雖因氣候之冷熱而略有變更，但如作約略之估計，則每一公升之水，其重一公斤，每千公升之水，其重當千倍之，而距地面七千公尺之深海，則七千培之千公斤，當有七百萬公斤，而地層與巖石之壓力，則大不然，

據專門家 估計，高及一萬四千公尺之地層與巖石，每一平方公尺之面積，所具壓力，當爲三千七百萬公斤，若以之與七百萬公斤之海水壓力相衡，則水陸咫尺間壓力之差，竟有三千萬公斤之鉅，張弛緩急，若是其不平均，宜乎山嶺水涯之轟然爆震，滄桑陵谷，屢演天崩地拆之慘劇也，茲就數百年來世界各地大震災之見諸歷史紀述，得諸報章傳聞者，編列年表，以資參考，

一五五六年（明世宗嘉靖三十五年）……中國震……死者八十萬人
一七〇三年（淸康熙四十二年）……日本震……死者二十萬人
一七二四年十月二十八日……秘魯京城……死一萬八千人
一七三七年……英領印度……死三十萬人
一七五五年十一月一日……葡京里堡……死三萬二千人
一七八三年二月五日……義國西南Calabrie……死三萬人
一七九七年二月四日……南美赤道祕魯二國境……死四萬人
一八一二年三月二十六日南美小浮里國之烈州Caracas死三萬人
一八一二年……美國珈州California南部
一八五五年十一月十一日……日本……死十萬人毀屋一萬四千所
一八六五年……美國舊金山附近
一八六八年八月十三日……南美智利邊界Tacna及Arica州死一萬人
一八七二年……美國珈州之雪嶺SierraNevada……
一八八〇年四月三日……希臘陬浴Chio島……死三千六百人
一八八三年……爪哇西境之Krakatoa島……人數未詳
一八八一年七月二十八……義國南方Ischia猗覩島……死二千四百人
一八九一年十月二十八日……中部日本……死二萬五千人
一八九六年六月十五日……日本……死二萬七千人
一九〇二年一月二日……俄境高加索……死一千人
一九〇二年五月八日……中美洲西印度法屬馬丁洲之Pelee市死二萬八千人全城均中毒僅一獄囚未死
一九〇二年十二月十六日……新疆附近之土耳其斯坦死四千二百人
一九〇五年四月四日……英領印度……死一萬〇六百人
一九〇五年九月八日……美國西南Calabria……死二千五百人
一九〇六年一月三十一日……南美軻輪國Columbia……
一九〇六年四月十八日……美國珈州舊金山等處……死一千人連震三天焚毀金山埠
一九〇七年一月十四日……西印度羣島中英屬泉島之Kingston……死一千六百人
一九〇八年十二月二十八日……義國仵市Messina及其西南邊境Calabria死七萬七千二百八十三人
一九一六年一月十三日……義國拔路Abruzzi山地……死二萬四千人
一九二〇年十二月十六日……中國甘肅省……死四千人
一九二三年九月一日……日本東京及橫濱……死十萬人以上
一九二三年……中國四川打箭爐附近……人數未詳
一九二八年四月十四日……保加利及希臘……死一百二十人
一九二八年十二月一日……智利……死一百二十人
一九三〇年七月二十三日……義國南部及斯埠Naples沿海地死一千四百七十五人
一九三〇年十一月二十六日……日本……死二百五十人
一九三一年二月三日……新海州Newzealand……死二百六十人
一九三一年三月九日……巴爾幹之馬其頓……死二百人
一九三一年三月三十一日……中部美洲之宜高烈國Nicaragua死一千人
一九三一年四月二十九日……俄境對高加索邦……死三百九十人
一九三二年二月三日：古巴聖僥克Santiago市……死三百人倒屋五百間共震三十秒鐘
一九三二年四月十一日……南美銀國門陀州Mendoza七百公里間之大地震，銀國及智利諸山二十五處，同時發動，死者人數未詳
一九三二年六月二十三日……墨西哥……死五百人
一九三二年九月二十七日……希臘……死三百三十人
一九三二年十二月二十六日……中國甘肅省西北部……據西報載死七萬人
一九三三年三月三日……日本……死二千人以上
一九三三年三月十日……美國珈州羣仙市等處

歷屆震災 死亡人數之估計雖屬不甚確切，而其爲害之烈，過於一切人力可以挽救之災禍，實可斷言，現代之科學家，已能藉機械代人工，竭海水而使成新地，則此高山深海間壓力不平均之絕大缺憾，安見不能更得一法以挽救之耶，愚公移山，精衛塡海，在古昔爲神話，在將來科學世界，或者亦有實現之時，我國此後，如有消弭震災之發明家，起而問世，進爲太平洋岸億兆無辜謀安全，或則姑退一步，勸求震災發生時防免煤火延燒觸雷猝斃諸法，誠文明史絕大之光榮，大禹治洪水而後之第一道救世軍也，

一九三二年十二月間我國被災區域，乃在甘肅兩州間之高台縣附近，正當北緯三十九度，而介乎西經十六度之間，南依祁連山脈，（西文作利弈都Richthofen山）斜據山之北坡，其北則藉隔絕大戈壁之分界嶺，臨長城以爲固，蒙古與青海之荒原，左右夾抱，而中間陷下如深坑之山谷，獨爲可供耕殖之腴壤，古代東西大陸之交通，出入玉門關者，莫不假道於此，即元代馬可博羅之投荒探險，亦循此徑以入中原，惜其愈震愈低，沿山高下如台階之田畝，一經震裂，平時有陣耕之黃色膏土，紛然散落，或致壅塞河渠，激水逆流而漂沒四鄉田舍，報載震災之後，洪水氾濫，殆以黃土疾下，釀成白河之橫決也，其更可慮者，則因甘省土封穴居之民，別無較堅外之建築，一日地震而土窟崩潰，糧倉悉掩沒無存，棲息其內之人民，亦被埋葬而不能自脫，其不幸而倖免者，不受水淹即遭土壓，枉死人數，動逾數萬，深居爲科學落伍之國長太息矣，世界

地質專家 利弈都，昔遊中國西北各省，嘗謂太平洋面之地形，本如高下不平之陷穽，自下而上，略分五級，麥烈賓附近之洋海，深達一萬一千公尺，日本附近洋面亦可有一萬公尺之深，乃其地勢最低之一級，繼自澳洲東北塞蘇加半島爲始，經過無數小島至日本，再進而經流球諸島以達麥烈賓，島嶼蟬聯，南北成一線，即爲第一級與第二級不分界嶺，其東均爲極深之洋海，惟其西面，海底已不甚深，是爲高過太平洋中心之第二級，更西則爲亞洲大陸，大河長江兩流域之平原，高出渤海黃海之上者爲第三級，而自朝鮮東三省間顯向南之諸山，即其第二第三兩級之分界嶺，再進則中國之西北部地勢又視中原爲高，當爲第四級，而其成爲大陸屋脊之西藏，則爲第五級，凡

震災之起，不在太平洋，而必介乎高下兩級之間，此利弈都之成說也，今如甘肅祁連山北坡之地，即爲第四第五兩級間之交界處，頻年災禍，屢感不安，到弈都之名論，益堪徵信，即就甚遠者言，推而至於西半球之北美洲，最近患大地震之舊仙市一帶新天地，背倚震災總火穴之雪嶺Sierra Nevada，前臨屹峙如屛障之沿海諸山，介乎兩山脈間之深谷，四時和煦，足以號稱世界之天堂者，亦已造成百二十年大震十次之驚人紀錄，（一七六九年至一八八七年間之統計）其與甘肅二州間之深坑腴壤，何其適省類似耶。

總括而言，今全世界最不安全之地，莫如日本，無日不震之日本，歷據專家統計，日本之地震，平均每日可有十五次，其震力之較微者，常人不易知，而爲震器Seismograph可以測及之，日本地勢，高下不平如劍鋸，名則扶桑三島，而實以三千八百五十小島，簇聚而成，此其最易發生震災之主要原因，日本式之屋，編竹綴紙而成，一切用具，務求其輕，細加觀察，原知其爲力避地震時之危險，然又不免引火之弊，誠不易兩全也，近年輕金屬之器皿，日見流行，用諸日本，或即可投機者應時之事業乎。

五年計劃
每月存洋十叁元叁角玖分或一次存洋陸百四十叁元九角三分滿五年得本利洋壹千元正
中國實業銀行儲蓄部
青島中山路電話二九零八

武下房產公司
曲阜路十九號
電話五〇一八號
抵押 放欵

請注意 物美價廉
經久耐用
新舊自行車‧禮帽
電燈泡‧玻璃杯‧製帽諸材料
本公司自成立以來歷有年所專辦東西洋新舊自行車以及各項零件無不俱全現爲供給各界需要起見特運大批新式禮帽明暗電燈泡各式玻璃杯與各種案頭玻璃陳設品無不物美價廉經久耐用零售躉批各隨客便倘蒙賜顧無任歡迎
乾新公司謹啓
青島小抱島益都路五十八號
電話二一一九號

好游泳者注意
溯自歐風東漸國人競以游泳爲時髦消遣故敝店應時勢之需求乃由上海運到大宗
游泳衣
顏色美觀式樣新穎男女適用肥瘦稱身有羊毛製蔴紗製均能脫水不貼身體入海游泳時其樂無比如蒙賜顧價目特別克己
（各式汗衫大批到齊）
青島河南路國貨商場
振華百貨商店
電話四九二四號

福祿壽大戲院
純粹國產淸賢片上發音全部歌白有聲巨片
揭破萬惡城市白熱腐化大祕幕
八大明星聯合主演
胡茄 韓蘭根 楊耐梅 夏佩珍 汪福慶 嚴小珍
春風楊柳
跑進了社會的內層
打進了人們的深心
扯碎舊道德的紙冠
爲近代青年而吶喊
刺戟纏綿奮發悔恨
層層抒寫曲曲傳來
笑與淚的互相交流
悲與喜的共同合奏
全部有聲歌唱對白巨片
指示你怎樣去踐踏紳士們的禮帽
指示你怎樣去抵擋女人們的柔情
此片出世國產電影界才有了國產聲片
憑着銀幕偉大魔力討論社會嚴重問題
請聽四大名曲：
楊耐梅唱：「相曲印」
夏佩珍：「鸞鳳列」
胡茄唱：「飛燕曲」
韓蘭根唱：「丁香山」

山東大戲院
時間 下午二點起映至十一點止循環開映
價目 樓下五角 七角 樓上一元
全部有聲
千秋絕調
神州獨步
罕逢難得
表演熱烈—如火如荼
情節悲壯—可歌可泣
穿插香豔—若凝若醉
志趣高尚—唯妙唯美
本片以民族革命的史實爲體材，穿插了一個可泣的故事，它明白的昭示我們：
男子應當怎樣拋棄了醇酒婦人，榮貴顯達，忘却了個人潤益，去爲大衆謀福利！女子應當怎樣拋棄了鉛華脂粉，兒女私情；跑到時代的前線，盡一分革命責任！
孫中山先生說：「青年要——立志做大事，不要做大官。」
「自由之花」就是表現這種革命精神的作品，願有志的青年男女，都來一看此片！
全國國產電影總比賽（上海五月十三日南京電）
教育部評定有聲電影第一部
（自由之花）全部對白歌唱（四達通）有聲鉅片
鄭正秋導演
胡蝶 鄭小秋 夏佩珍 龔稼農 主演
自由之花
免票暫停

中風 海藻晶

適應症（中風腦溢血 風濕骨痛 手足麻木）動脈硬化 口眼歪斜 半身不遂

奉贈藥理說明書

佛慈藥廠華北總發行 青島廣西路二十號 藥房均售

中風病（即腦溢血）之原因。係因腦血管之破裂。以致血液外溢。壓迫其附近腦部神經而發生之症狀也。凡人年逾五旬。氣衰之際。多有中風之疾。蓋人之血管。譬如橡皮管。常久使用。則失其生理的彈力及潤澤性。而致硬化脆弱。故老人之血管多易破裂中風。且酒之爲物。一入體內。變成脂肪質之沉着。多使血管硬化破裂。飲酒家之易於中風。職是故也。蓋（肥人多中風）爲我國醫學上之一大警語。而凡頭大。頸短。胸闊。腹大。膀深。項後帶橫皺。胃健善食者。名曰「中風體質」。

朱丹溪曰。中風必有先兆之證。凡覺大姆指及次指麻木不仁。或手足少力。或肌肉微掣者。此先兆也。三年內必有大風。凡有頭暈耳鳴。視力衰弱。失眠善忘。手指顫動。足背浮腫等狀態。皆爲預告中風將發之先兆。然亦有無何等先兆。而於談笑遊樂之時。突然中風昏倒。或半身不遂。此皆係腦血管破裂而大出血。概不得救。或僥倖不死。亦難免口眼歪斜。

「海藻晶」係根據我國歷代大醫院祕傳實驗丹方。應用科學的新醫理而改良調劑者。誠有軟化血管。調平血壓。醫治中風之偉效。屢經動物試驗。及臨床試驗。其效力較諸局方活絡丹。人參再造丸。金匱小續命湯。及最近西藥之血管製劑等。奏效迅確。有殊勝之功能。

「海藻晶」專治中風（腦溢血），口眼歪斜，言語不清，動脈硬化，狹心症，風溼骨痛，半身不遂，等症，有不可思議之神效、

（定價每瓶洋三元每料二瓶洋六元藥理說明書函索奉贈）

各大藥房均有經售

上海佛慈大藥廠 華北總發行所 青島廣西路廿號 電話四九一二號

開胃靈

奉贈藥理說明書

根治胃病

小罐洋六角大罐洋一元二角

佛光 商標

上海佛慈大藥廠 華北總發行所青島廣西路二十號

藥房均售

肺癆病

特効良藥新發明

奉贈 肺病療養法及實驗報告書

美商愛世開洋行 上海 華北分行 青島廣西路二十號

藥房均售

各埠各大藥房均有經售

明華銀行 上等房屋出租

如欲承租請向本行信託部接洽

房屋地點	種類	間數	每月租金	其他
大學路五號	二層樓	九	九十元	下房二間 汽車房一間
棲霞路十一號	二層樓	十	一百二十元	
大學路三號	二層樓	九	一百三十元	連傢具汽車房一下房四
黃縣路十六號	二層樓	上西一部	五十六元	
黃縣路十五號	二層樓	七號一部	五十八元	
湛山三路九號	樓房	一所六間	夏季租價一千二百元	連傢具浴盆面盆冷熱水俱全
魚山路十二號	二層樓	十	二百元	平房四間 汽車房一

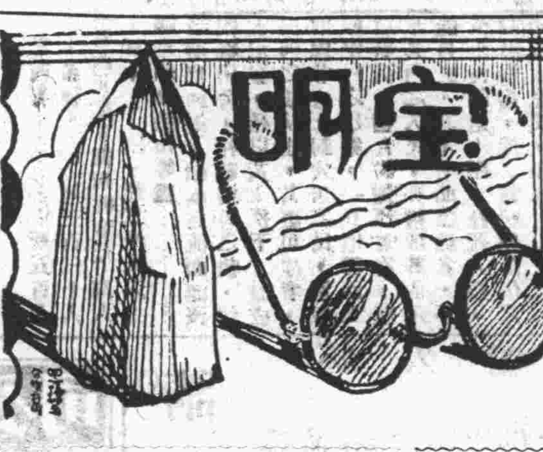

眞正嶗山晶石眼鏡

本號開設有年專辦勞山茶墨水晶等石自製各種新式眼鏡確有養目之利益精工並修理各式新舊眼鏡專配各樣中外時式鏡架鄙號於眼鏡有偉大研究無拘養目平光近視老少花鏡按照目力配製定滿意並兼售雲翠老玉烟嘴等久蒙各界贊許如蒙惠顧無任歡迎恐未週知特此佈告

並製造衙署學校各式徽章獎牌等

寶明眼鏡商行 青島天津路

青島華北醫院廣告

敬啓者敝院開幕以來成績卓著頗蒙各界讚許信仰茲爲擴充營業起見特加頭添二三等病室多間光線充足設備清潔看護週到醫療器械及電療等無不應有鄙醫師對於花柳一症特有擅長細心研究多年得其奧妙最近購到大宗德國銀製六零六及六零六並各種清血藥針並有司保買工青維寧等專治性病良藥對於陽痿早洩等症其效如神更用新法戒除鴉片嗎啡海羅英等毒癮限期出院毫無痛苦收費格外從廉

治療科目……花柳 耳鼻咽喉科 婦科 小兒科 眼科 皮膚科

治療時間……每日上午八時至下午八時 急症隨到隨診

收費簡章……病室每日一元五至五元 服藥飲食在內 出診市內兩元 市外酌加 夜間加倍 門診掛號費 診斷費一概豁免 驗血二元 電療一元

院長薛俊卿　醫師張樂平

院址冠縣路中間八十七號　借用電話二六零一

東鎮醫院廣告

啓者敝院開幕以來頗蒙各界人士所推許復力求完備擴充病室添招男女護士增加醫療器械並用新法戒除鴉片烟癮海洛英等毫無痛苦注射各種清血保養藥針歡迎各機關工廠商號定立常年合同減價收費每星期日下午停診

治療科目　外科 內科 眼科 產婦科 花柳科 耳鼻咽喉科

治療時間　上午八時至十二時下午二時至六時急症不在此限出診隨請隨到

接生條例　產前診察產後探望不取分文順產者十元難產者另議貧寒者酌量少減

院長曹玉珂　副院長于桂發

特聘專門產科女醫師張訓方

院址威海路特二十號　電話四六四六號

賽馬通告

第七號

第一次慈善賽

目的　爲補助美國學校經費

日期　准於五月二十七日（禮拜六）由午后二時起賽

搖彩票　統票每號一天售洋二十四元

第六期賽馬

日期　五月二十八日（禮拜日）由午后二時起賽

搖彩票　統票每號一天二十四元

下期賽馬預告

六月四日（第七期賽）

六月十一日（第八期賽）

六月十七日（第九期賽）

六月十八日（地方協會慈善賽）

六月二十五日（第十期賽）

辦公地址　地址中山路曲阜路角　電話三八零貳號

中華民國二十二年五月二十四日　青島萬國體育會啓

天任醫院

龍口路新四號　電話：五三一四號

院長 儲天任（日本政府註冊醫師 內政部註冊醫師）內科 性病科 眼科 午後二時至六時

別爾格滿（德國政府註冊醫師 內政部註冊醫師）外科 婦人科 午後三時至五時

余慈耕（內政部註冊醫師）小兒科 午前十時至十二時

張銘勳（內政部註冊醫師）內科 皮膚科 午前八時至十二時 午後二時至六時

吳毓英（內政部註冊助產士）產科 細菌檢驗科 隨時

本院由左列各醫師負責對於呼吸器病消化器病結膜病麻醉品中毒病腎臟病婦人科小兒科外科各病均用最新最有效方法治療另設理學治療科檢驗科特設產科室安全接生並爲應社會之需要促進注意健康起見定有「顧問醫及健康檢查」辦法對於家庭商號機關團體特別優待甚爲便利詳細章程函索即寄

診例

一、初診一元複診一角學生軍警免費

二、出診市內五元深夜加倍市外面議

三、住院每日由二元至六元

四、藥費每日二角半高價藥另加

五、皮下注射自五角至五元肌肉注射自一元至五元靜脈注射自二元至十元

六、太陽燈治療每次一元電氣治療每次五角

七、細菌檢驗自一元起化學檢驗自五角起

八、安全種痘五角

附設　呼吸器病療養所　消化器病療養所

北九水分設　慢性病療養院

專備各種慢性病症及病後長期療養地點幽靜設備完善

院費每日每間五元

青島華新紡織有限公司廣告

松鹿牌二十支十六支　三十支等紗　三路光色　格外[illegible]　分量較重　雙股粗細平均

三股等線　緯大馬路特設紗線分銷處

本廠開設青島滄口路以五子登科與松鹿兩種爲商標所出線紗係五子牌十支十六支廿支廿二支廿四支雙股十支雙股二十支雙股三股四十二支雙股三股三十支並在濟南各埠已設分銷處外爲便利顧客購辦起見

青島強初醫院

敬啓者敝院開幕以來對於醫療器械之設備病室之清潔看護之訓練無時不力求完善以謀患者之便利近復添置X光線人工太陽燈透熱電機及其他電療器具應有盡有更用新法戒除鴉片嗎啡等癮限期出院毫無痛苦歡迎各機關工廠商號訂立長年合同減價收費茲將診療科目等項列後

治療科目：外科 內科 皮膚花柳科 眼科 耳鼻咽喉科 產科 小兒科

診療時間：每日上午八時至十二時下午二時至六時星期日下午停診急症不在此限隨請隨到

病室共分四等每日由二元五角至八元服藥飯食在內

收費簡章：出診市內五元市外酌加夜間加倍掛號費初診一元復診免收

每日種痘：預防白喉猩紅熱注射藥針掛號免費

本院特請眼科專門醫士郭聘三先生每日下午二時至六時担任治療

院長 薛健　副院長 邱少候　調劑師 牟介信　醫師 魏成志

院址：湖北路二十八號　電話：三六六零　五零零四

衛生局試驗 金橘霜

國際 獎

化痰 止咳

主治 新咳久咳 傷風呼咳 乾咳痰咳 痰喘氣急 晨起多痰 夜臥不寧 咳嗆聲啞 痰飲痰血 痰咳哮喘 一切肺病

每服二角 服之立愈

總店上海北山西路七浦路順慶里永和堂藥房製

筋骨瘋痛藥

外治兇科丹

肝氣胃氣寶

立止白濁丸

主治新久赤濁白濁 點滴刺痛 溺後封口 遺精白濁 每瓶四角

（青島）四方路潍縣路口○九號公司（經售）

中魯銀行諸蓄部廣告

財政部註冊 實業部登記

本市唯一無二兼辦儲蓄之市產銀行

全體董事監察人暨總經理負無限責任

地址天津路中段　電話三六零五

大華飯店

春風和暖冬去春來寒風全消諸君精神一振食量必增本店爲饜君之口福起見特聘著名廚司精製英法大菜適口風味房間清潔衛生招待週全如蒙各界惠顧無任歡迎

西菜價目　八角　一元　一元二角

本店主人啓

中山路一三三號　電話三一八三號

丙種摺合式 鷹眼牌鏡箱

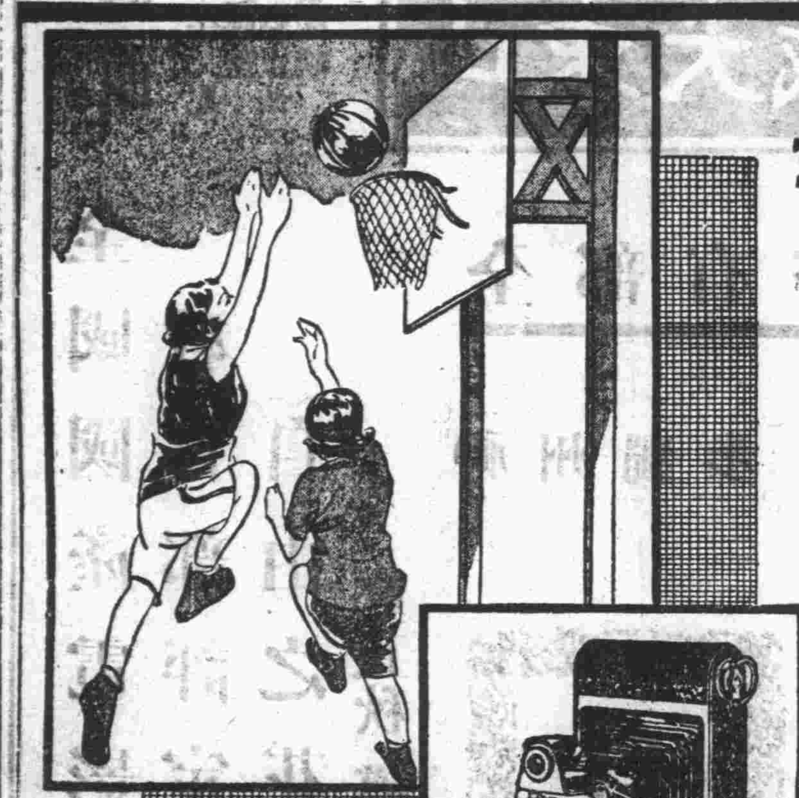

男女學生 無不咸宜

學校生活最稱優游無論一舉一動均有紀念之價值如友誼之比賽紀念會之歌舞開學放假之離別等等須以柯達鏡箱留影方能垂諸久遠柯達公司之手提鏡箱以此種爲最廉每具祇售大洋十八元（兩購客費在內）藉用一百二十號柯達軟片可拍闊二寸四分之一長三寸四分之一照片機身構造精巧玲瓏便易鏡頭精美攝影清晰實爲現代學生必備之品

（此機身有純黑赤紅翠綠寶藍嬌紅五種售價一律購時務請註明所需顏色）

美商 柯達公司　上海 香港 天津

(K6)

求學時代最用腦力

SANATOGEN
The True Tonic-Food

各大藥房均有出售
柏林華發大藥行監製
中國總經理
德商 美最時洋行

散拿吐瑾延年益壽粉。為補腦之神品。歷經世界名醫證實推許。以其所含燐質。提煉精妙。服後腦細胞能完全吸收之。而供給精力與全身。散拿吐瑾又含蛋白質。為增加紅血輪之要素。腦血受補。身體未有不強者。勞心之人不問求學任事。如患健忘神衰胃呆失眠請即服散拿吐瑾以補不足。見效之速。出乎意外。

散拿吐瑾

馬鈴牌香烟

莫云國貨無佳品

中國華昇烟公司出品

馬鈴到處受歡迎

馬鈴香烟 貨眞價實
烟絲色味 始終如一
不帶贈彩 力持信實
到處歡迎 譽聲揚溢

青島總批發處元盛裕 市場三路 電話四二六三
中國華東烟公司 華昇烟公司 山東全省總經理源祥號啓

ELDOFORM　CRESIVAL

立止咳嗽發痰宣氣
若服克利西佛必能爲到病除本品性質和平滋味甘香人人喜服
拜耳克利西佛

消炎防腐止瀉如神
消化不良泄痢嘔吐腸痧下痢各種急慢性腹瀉等症最佳之良藥厥惟
拜耳愛免杜方

BAYER

消化不良胃呆食滯
歐力新能使胃腺体功能靈活且能振作消化中樞神經故能收完全功效
拜耳歐力新

預防白喉喉痧肺炎
及一切傳染惡症惟有勞弗拉文功效最著其消毒殺菌力極大而無損害
拜耳勞弗拉文

PANFLAVIN　OREXIN ㉑

請用
矮克發 摩登 鏡箱

輕便　玲瓏　價廉　耐用

MODERN
CAMERA 6X9 cm.
BOX No. 44

會仁花柳醫院

手術敏捷　診資低廉

青市醫院林立觸目皆是而富於經驗者實少多以魚目混珠使患者眞僞難辨本醫師療花柳一科除根最難故特悉心研究多年而對花柳一科頗有心得無論新舊白濁下疳魚口以及其他至危極險之症用最新科學療法保無痛苦能於最短期間治毒根保不復發患花柳同胞請速來鄙院就醫早脫苦海

注射六零六每針三元至五元
注射淋濁藥針一元至四元
注射橫玄藥針一元至四元
驗血三元
顯微鏡檢查二元

醫學士李會仁謹啓
址冠縣路一〇二號

第一補血妙品

美女牌 葡萄乾

精選鮮肥葡萄晒乾
粒粒清潔原味不變

美女牌葡萄乾係美國最有名之食品。鮮潔怡美。甜而不膩。內含鐵質。補血滋養。非普通之葡萄乾所可同日而語。用以製點心裝碟均妙。

請認明美女牌商標

中國總經理
美國葡萄乾公司
上海廣東路三號

祥雲壽綢緞百貨商店

本號向來貨眞價實對於本廠所出綫呢民生綢等以薄利推銷盡先提倡國產布疋刻屆春令各種貨色精美繁華名目頗多業經備齊兼暨承做中西新式時衣綢緞顧繡等類今特不惜犧牲利益起見以答各界之雅意定價格外低廉辱蒙惠顧無不竭誠歡迎之至

青島濰縣路　電話四二七四
本號謹啓

大陸銀行

國內各要埠均有分支行或代理店
國外亦有代理銀行經營商業銀行
一切業務兼辦儲蓄信託貨棧保管

青島分行
地址 河南路十六號
電話 營業室三五五一 經理室三九二八

全國大小百貨商店注意

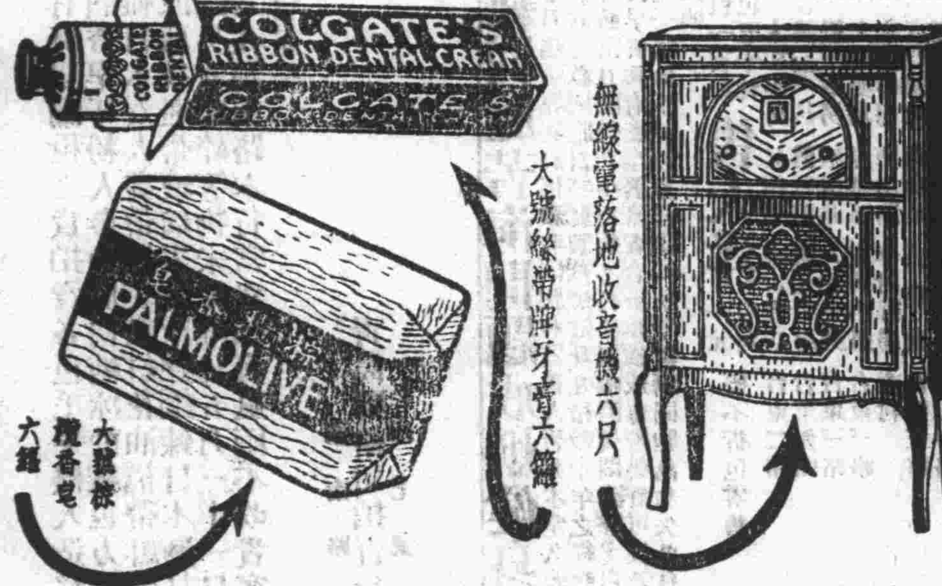

無需分文代價可獲上列贈品

棕欖香皂空木箱一只——換贈劵三張 大洋一角
絲帶牌牙膏一打裝空紙盒一只——換贈劵一張
藍腰爽身粉一打裝空紙盒一只——換贈劵一張
棕欖霜一打裝空紙盒一只——換贈劵一張

贈劵均印號碼共計一至一萬號贈完為限國曆七月三十一日截止八月十五日開獎詳章載明贈劵請從速向下列各處掉換贈劵遲恐不及

香港 德輔道中廿號金星洋行
天津 海大道五十二號興隆洋行
北平 前門外鮮魚口抄手胡同文泰生
南昌 棉花市德大永號
青島 中山路福順泰
漢口 特三區阜昌路永松里美通公司
蕪湖 陡門巷華大機廠
南京 中正路五百廿號張天益
中正路五百廿六號黃灌川
重慶 道門口街天申永號

美商 上海棕欖公司謹啟
上海 廣東路三號三樓本公司

RD-'33

民報副刊

民國廿二年五月廿九日
第一千零八期

目錄

槐蔭談片……白吟
昨夜風雨……林紫羽
我對於煩惱的意見……李鴻祥
聖誕節的故事（童話）……龍吟

槐蔭談片

白吟

在蔚藍得像布一般的天空中浮着一縷或半片白雲的交界處，是一個碧綠色的海，在那一片澄黃色的沙灘上散步着四個活潑的女學生，她們穿了同樣的衣裙，她們嘴裏吹着……唱着，在大自然的懷抱中，她們一同往一株遮蔭滿地的洋槐樹下走去。

——今天的槐樹葉比昨日茂盛得多了！

——你們看這邊的海也碧綠得可愛！

——坐下吧！不要竟貪看風景，明日的考試也得想法子啊！

——提起數學眞使頭痛，什麼x+y……x+y的。

——管它S(x)，S(C)，……的，老子玩玩再說。

——不管自可不管，誰又願意去管呢！不過這一學期也得過去呀！降班……唉！

——你唉什麼，幾首浪漫的詩，幾篇破銅爛鐵的文章，就是你的出路，還唉什麼！我呢！降班……除了死還是死！……

——對了，你也不必說了！一伸腿，一扭腰，再來一個斜眼的媚笑，不也是你的出路嗎？將來電影明星，又要出一新脚色了！哈……哈

——該死的東西，只會說人，覺得你不會降班不成？

——當然她不至於降班，憑着這張小鬼臉，老師也得看面子。

——哼！少說點，源文等着你啦，今天早點去吧！不要又使他老等你！

——當眞！小王，近來……怎不？莫非還有梟文嗎？

——什麼源，泉的，無聊！我眞不願意聽這些……

——反正是降班，誰願費些腦汁去談它，媽的，你眞是豬玀！放棄了快活，自找煩惱去談算術！

——眼前還是談談明日要考的算術吧！

——你要講它我就走！

——不談算術，不講……不講，咱們就預備降班吧！

——眞倒霉，他媽的，老子有錢，就遠走高飛，何必受這洋罪，管他媽父母兄弟姊……

——不管父母遠走高飛，當眞不顧他們了嗎？

——屁啊！誰我也不管，只顧我自己。

——唉！眞無聊，上不了大學，乾脆就別上中學，沒有錢就別作遠走高飛的夢！

——這海，這天，甚至這偉大的宇宙，竟沒有一寸快活的角隅，遍處都是荊棘，受了怨曲，連訴說的人都沒有，死吧，死吧！除了死就沒有更好的法子啊！

——死，在這世界上，死又何嘗是容易的，死了！不但無人憐惜，而反要惹人罵你，給加上了個罪惡的名字！

——只要是有一分的快活，我也是要活着的，生存是多麼有意義啊！努力！奮鬥！光明……只要自己有能力。

——對了！你那臭能力，夠瞧的啦！除了獻媚給人們外，還會什麼？自己覺得怪偉大似有，全崇着幾個嗅男朋友給吹牛：牛吹盡了！你的能力也就消失了！

——照照自己的臉，再罵人，你自己呢？憑着beautiful face賺得半打拉夫。

——滾你的！拉夫拉你！燒包，該死！

——你們看傑，總不說話，我也不知她的嘴是不是失了作用。

——不愛說話的人，到好，免得惹多禍根。

——「北平和平無進展，」你今天看報了沒有？

——和平不和平，該我什麼事，我先問你，今天晚飯吃什麼？晚間我們去看「自由之花」的影片吧？

——明天考的數學怎麼辦呢？眞愁煞人！我可不去看電影，你們三人去好了！

——你不去，我也不去，我們倆去看數學吧！

——燒包！殺風影，我們的××先生都去跳舞，難道我們就不能看電影嗎？去！非去去不行，要不然我們不也可以到跳舞場去試試，跟着××學。有什麼不對，她開除我們，我們也會開除她啊！怕什麼的。

——唉！現在的教育眞誤人，滿面的仁義道德，而內心却是男盜女娼，現在的我們就是將來的指導者，我們現在應從自己本身做去！

——去你的！將來的事管不了！眼前還管不着呢！

——噯！是的！

——黃昏啦！該走了！

——各人回各人的家啊！黃昏到了！

——那邊怎麼這般光明美麗！我要去！

——去，我們都去！

——光明在我們前面，我們非幹不可了！

一九三三，五，二十五於青島

昨夜風雨

林紫羽

昨夜的風雨
好猛烈呀！她
幾將我的靈魂吹去。
幾天來的陰鬱，
眞使人不能喘息，
這一下子，
完全都吹去了。
風雨後的天氣格外清朗，
風雨後的空氣格外新鮮，

太陽落了

太陽來了
我快活，
但她那酷烈的熱却使
我受不住。
碧綠的槐葉，在
陽光裏跳躍，
小鳥兒也，
快活得大聲的叫。
夕暮來了，
牠像生氣的樣子走了，
太陽呵！我，
不能離開你，
請你………
太陽沒有回頭，就
落下去了，
我沒有淒涼，
我沒有徬徨，
我知道：明天！
你又會重來的！

夢

我快樂，我在一個世界裏
白雲在跳舞，
星兒在閃着她的
媚眼！
世界多麼空闊呵！
這是一個夢，
在我醒後，
眞的世界，
還須自己去開拓！

永久

什麼都不能永久，
這只是現在所需要，
在我們這些人心裏
盛不下去的，
它便失了永久，
破鞋一樣的，
消失到另一個
另一個世界裏去了。

我對於煩惱的意見

李鴻祥

煩惱這個東西，是吾人最不喜歡的，因它時常來剝削我們的快樂，我們應該革除它；但是，要想革除它，得先要明瞭它是由何而產生出來的。

在我的淺見，以爲煩惱這個東西，是由開中而生出來的，人若是常常的去動作，—類似：作工，遊戲，吹，打，彈，拉，唱，或是加入在天眞爛漫哇哇隊裏，同他們會在一起兒：談談笑笑，跑跑跳跳，這樣的動作起來，那煩惱是永不敢來侵犯的。

這不是我冒然抽象的說，我實在是本着我實驗的結果而說的，我記得前幾天—四月十六日—在一個大風忽忽冷雨滴滴暗黑黑的春天的深夜裏，老師和同學們都去家了，校中只剩下一個隻身寄居異鄉求學的我，沒精打采的徘徊於一所靜惜惜的宿室裏。

這時室中和我作伴的，除却了塔塔地時辰我的朋友—燈而外，便是琉璃瓶裏的小魚兒，在這時候，都侵犯人的煩惱，便貼抱在我的身了，它雖然是緊緊的貼在我的身上；但是我早就有抵抗它的方法了—工作—於是我便寫了一個夢遊豬龍河畔記的題目，摸起鋼筆稿紙來，就「吃吃」地作起文來了。

這時我全副的精神和思想，全灌注在那作文題目了，在無形的當兒，那煩惱便逃於九霄雲外了，由此可見知煩惱是一種喜靜不喜動的東西了。

諸位親愛的朋友們！你們如果不信時，請您試試看，如若試驗的結果不和我同，那末就作罷論；若和我試驗的同，那末我們就過活動的生活吧，過活動的生活，非但能免去煩惱的侵犯，且能得到許多利益，反過來說，若是過呆板的生活，其結果恰和前者成反例。

聖誕節的故事（童話）（續）

龍吟

吉爾貝無法只得依照着老婦人的話，向西走去。果然不多幾天，一望無邊的海到了，怒潮澎湃着，擊着海邊的岩石，發出極大的吼聲，海風也附和着怪叫，要是在夜裏，眞能令人嚇得打戰呢！在離海灘一百多步的地方，有幾株紅葉的楓樹，呵，原來秋天來了呢！在這些楓林裏一顆老橡樹立在那裏，樹旁有幾間小屋，這顆橡樹就是牠—小尾，唯一的標識了。吉爾貝向小尾走去。

當他進了門的時候，看見一位老婦人，比卓別特的母親還年老，她看見吉爾貝推們進來就這樣問。

『喂！你是誰啲？離開這裏罷！我並不認識你呢！』

『老媽媽！』吉爾貝說：『我是玩具國的國王吉爾貝第一』……

『你說你做什麼來了！』牠搶着說。

牠從頭說了一遍，但是老太婆只是搖着她那落得幾乎不剩半根頭髮的禿頭，同時她那癟嘴，也微微的動着，最後，吉爾貝告訴她，卓別特母親打發牠到這裏來求助，這位老太婆深思了半天後慢慢的說：：

（未完）

拍賣

今有海關漏稅之貨拍賣各色毛嗶機人造絲各種洋酒香皂牙粉人參魚肚白糖冰糖紙包方糖膠皮底靴日本女人要帶烟袋嘴紅花油襪帶鮮士豆破頭波蘿絲靴帶玻璃表鍊留聲鋼鍊日本酒打連布坐鐘另有零碎等物未載准於五月三十一日卽星期六在湖南路本行當衆拍賣風雨不改貴客莫失機會是荷

青島湖南路四七號聯絡司拍賣行啓

解決黑籍同胞苦海問題戒烟健身丸

夫鴉片白丸海洛英金丹嗎啡等物純係殺我同胞利器盡人皆知本堂久鑒市上各藥只能戒癮除根極難爲普救同胞計特祕製戒烟健身丸積數十年之經驗行銷南北各省戒除同胞不可勝計且藥性和平百病不發決無嘔瀉煩悶諸弊尤以服藥之後不誤工作毫爲痛苦早經國府衛生署審查合格認爲戒毒聖藥許可推銷全國諸君欲戒除苦海請先一試如不見功原洋退回所望黑籍同胞萬勿失此良機

購者另有詳單說明

價目　大包一百粒一元　小包五十粒五角　售大洋　概不拆包零售

本市代銷處

頤壽昌	海泊路	太和藥房	易州路	遵古藥店	台東二路
長春堂	中山路	鴻聚昌	濰縣路	德生藥房	台東西頭
永安堂	天津路	魁華藥房	威海路	人和藥房	台東三路
長順堂	山西路	大同藥房	益都路	東興藥房	台東三路
通春堂	博山路	永壽藥房	博山路	李村郵局	李村
太和春	金鄉路	東亞醫院	黃島路	吉順成	台西三路
恆泰棧	芝罘路	復元藥房	金鄉路	膠東大藥房	北平路
延春堂	海泊路	泰和藥房	威海路	遼東藥房	東鎮菜市路
同春堂	高密路	頤壽堂	滋陽路	合和棧	天津路

青島總經理處四川杏林堂藥房　電話三五四一號　膠州路一〇五號

百歲翁見過這種奇事嗎

勿論目患雲翳多厚幾十年不能見物苦楚萬狀只以瞳人未散保能完全復明如初豁然頓愈這是何法呢哈哈就是育明堂所製三種眼科聖藥啊

立止目疼散　神妙點　雲散消障明目膏

此三藥任你何種目疾無不藥到病除君若不信權當丟了一元錢買瓶試試自然就知非虛語了若無眞實能力徒以大言欺人之流終久說話勉強吧敢如此理直氣壯大聲疾呼嗎

認明神目商標　免受冒充之害

青島各街及各省各埠均有代售

山東烟台西南河後街　二區分所往南亞東公司對門　育明堂　藥房祕製

惟有提倡國貨可以救國

福壽烟，氣味好，同胞諸君近提倡，二十空盒換畫張一，

中國山東烟草股份有限公司啓

百代新鋼針唱片之大成功

陳玉梅女士之催眠曲（百代唱片號碼三四二六七號）銷數增加突飛猛進爲近日全國最流行之唱片

諸君若未購盡請卽到經售處試聽方知其妙而樂購之

欲知其他唱片請向經售處或本公司函索第九第十兩期目錄

陳女士唱片祗在百代公司灌製購時務請認明百代鷄牌庶不致誤

商店欲經售本公司唱片者請函詢一切

英商東方百代有限公司（香港註冊）　上海圓明園路十九號

完全國貨

九福乳白魚肝油

世界第一

▲孕婦服之　營養得宜　有健全之生產
▲乳母服之　乳汁濃厚　乳兒發育迅速
▲長成兒童服之　骨肉堅實　康健安全
▲發育男女服之　腦力富强　體格完備
▲中年男女服之　身心俱健　任事愉快
▲老年男女服之　氣血充盈　精神振作

各大藥房均售

清補妙品

百齡機

有意想不到之效力

服後效驗

服一瓶之功效：增飯潤腸　順氣安眠　精神爽快　舉止活潑

服三瓶之功效：滋陰降火　潤肺補腦　筋骨靈健　面色紅潤

服十瓶之功效：鬚髮清盛　體態發達　精神矍鑠　不怕難事

大瓶二元　小瓶一元　各大藥房均有出售

上海白克路九福公司發行